

# BOLA

---

## Rapor Emiten

*Sejak 2021*

**Juli 2022**



# Tentang Perusahaan

**Nama Perusahaan** : PT Bali Bintang Sejahtera Tbk  
**Tanggal Berdiri** : 3 Desember 2014  
**IPO** : 17 Juni 2019  
**Bisnis Utama** : Klub Sepakbola

**Kegiatan Usaha** :



Manajemen klub



Sport agency

## Pemegang Saham

Pieter Tanuri : 39,32%  
PT Asuransi Central Asia : 8,88%  
PT Indolife Pensiontama : 4,90%  
Ayu Patricia Rachmat : 8,88%  
Masyarakat : 38.02%

**Sumber:** IDX



# Kondisi Pasar & Perusahaan

---



Perseroan memiliki 4 entitas anak yang bergerak di bidang usaha jasa boga, restaurant, dan café, aktivitas olahraga, perdagangan umum dan jasa, serta siaran radio.



Pasar industri kegiatan olahraga diperkirakan akan mengalami peningkatan dengan CAGR sebesar 6,32% pada tahun 2022-2025. Sedangkan industri sport events diperkirakan akan mengalami peningkatan dengan CAGR sebesar 4,07% pada tahun 2022-2026.



Industri Media & Entertainment Indonesia mengalami peningkatan dengan CAGR sebesar 9,60% pada tahun 2016-2021 dan diperkirakan akan tetap mengalami peningkatan dengan CAGR sebesar 3,94% pada tahun 2022-2025.

**Sumber: [Laporan Tahunan](#), [PWC 1](#), [PWC 2](#), dan [Statista](#)**



# Narasi

---

Perseroan berusaha menyediakan dana untuk membiayai para tim di Bali United yaitu dengan melakukan beberapa kegiatan production house, event organizer, social media, streaming, dan lainnya sehingga Bali United tidak kehilangan pemain bintangnya. Ini akan meningkatkan sumber pendapatan sehingga dapat menjaga level laba Perseroan.

Salah satu tim Bali United berupa pasukan Stefano Cugurra menjadi juara Liga 1 2021-2022. Performa yang bagus dari klub akan menarik sponsor dan penggemar baru, dimana dapat meningkatkan pendapatannya.

Kondisi Pandemi yang memulih membuat aktivitas ekonomi mulai berjalan normal. Ini akan meningkatkan kinerja Perseroan karena pertandingan – pertandingan sepak bola dapat berjalan kembali.

**Sumber: Laporan Keuangan, PasarDana, indosport dan Liputan 6**



# Risiko

---

Perkembangan varian Covid-19 dapat menyebabkan terjadinya pembatasan mobilitas di beberapa daerah. Hal ini dapat mempengaruhi kinerja Perseroan.

Perfoma tim juga dapat mempengaruhi kinerja Perseroan. Terlebih lagi jika tim bola Perseroan memiliki performa kurang baik dalam beberapa tahun, penggemar dapat beralih sehingga dapat menurunkan pendapatan perseroan

**Sumber:** [indosport](#)



# Kinerja Keuangan

LAPORAN LABA/RUGI				
Dalam Miliar Rupiah	2019	2020	2021	3M 2022
Penjualan	215	76	199	77
Beban Operasi	-215	-157	-190	-69
Laba Operasi	0	-81	9	8
Beban Lain-lain	9	79	180	38
Laba Sebelum Pajak	9	-2	188	46
Pajak	-1	5	6	0
Laba Bersih	7	3	194	46

NERACA				
Dalam Miliar Rupiah	2019	2020	2021	3M 2022
Aset Lancar	452	415	601	658
Aset Tidak Lancar	334	135	161	174
Total Aset	786	550	762	832
Liabilitas Jangka Pendek	69	67	54	77
Liabilitas Jangka Panjang	5	12	8	10
Total Liabilitas	73	79	62	87
Ekuitas	469	471	699	746

LAPORAN ARUS KAS				
Dalam Miliar Rupiah	2019	2020	2021	3M 2022
Arus Kas Operasional	-13	-28	-91	-12
Arus kas Investasi	-108	-21	72	-7
Arus Kas Pembiayaan	337	3	36	12
Periode Akhir Uang Tunai	223	176	194	187

Sumber: [Laporan Keuangan](#)

# Analisa Teknikal

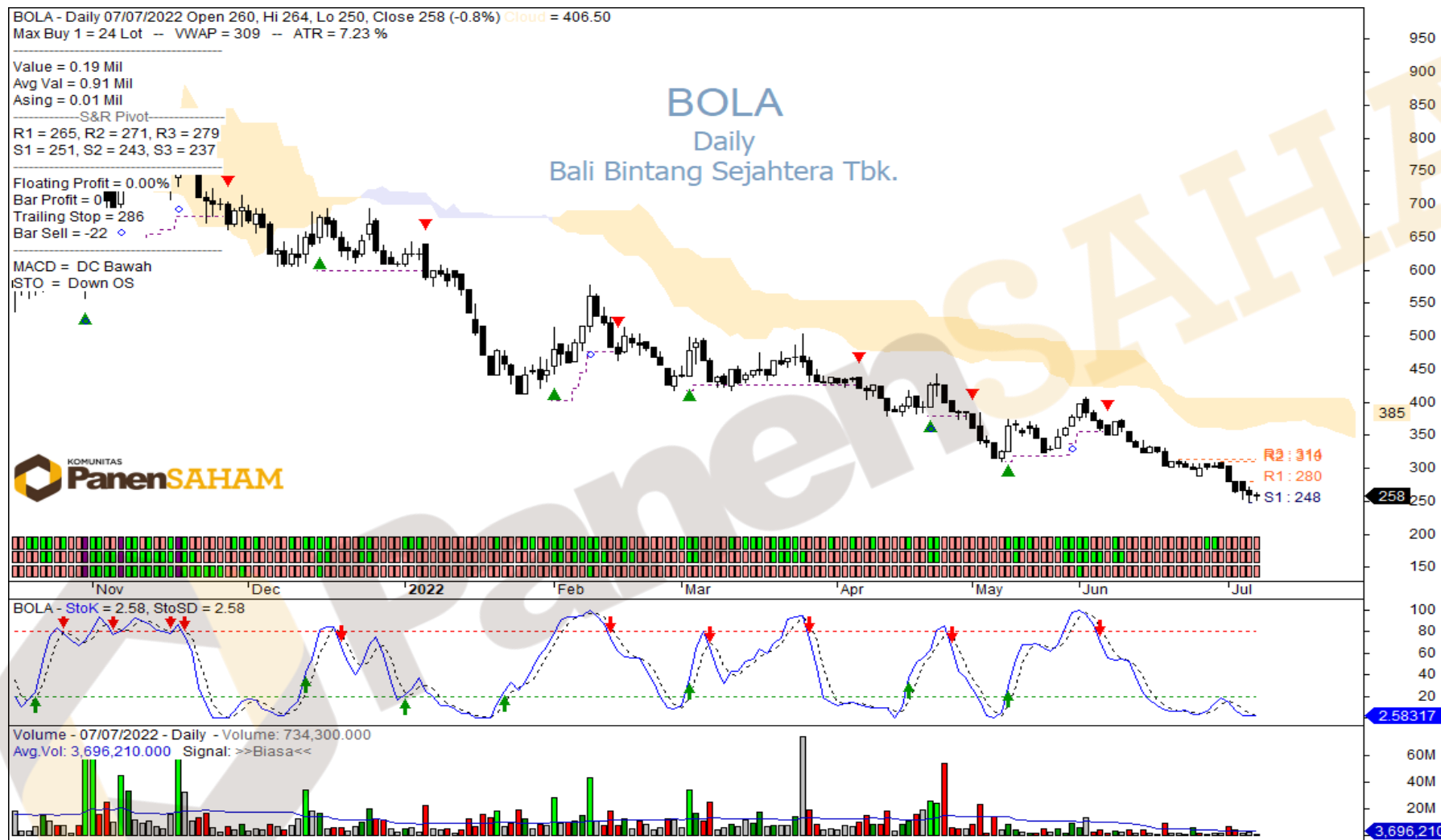

**Support**

248-236

**Risiko**

-3,9% - (-8,5%)

**Resisten**

280-314

**Reward**

8,5% - 21,7%

# Disclaimer

---

Pandangan di atas merupakan pandangan dari PanenSAHAM, dan kami tidak bertanggung jawab atas keuntungan atau kerugian yang diterima oleh investor dalam bertransaksi. Semua keputusan ada di tangan investor. Tujuan pandangan investasi ini bertujuan untuk memberikan edukasi dan bukanlah rekomendasi untuk melakukan pembelian maupun penjualan atau aktivitas lain yang memiliki hubungan dengan transaksi di pasar modal. Investasi saham memiliki resiko dan imbal hasil yang tinggi, para investor diwajibkan untuk mempelajari sebelum mengambil keputusan.



**MONIKA**  
ASISTEN KOMUNITAS PanenSAHAM

Visit our [Website](#) or  
Download our App

