

# SICO

## Rapor Emiten

*Sejak 2021*

17 Oktober 2022



# Tentang Perusahaan

**Nama Perusahaan** : PT Sigma Energy Compressindo Tbk  
**Tanggal Berdiri** : 3 April 2007  
**IPO** : 8 April 2022  
**Bisnis Utama** : Jasa penyewaan alat-alat pendukung pengolahan bahan bakar migas

**Kegiatan Usaha** :



**Jasa Sewa  
Kompresor**



**Penjualan Bahan  
Bakar dan Lainnya**

## **Pemegang Saham**

PT Sigma Energy Utama	: 63,30%
Masyarakat	: 29,67%
Patricia Gitta Chandra	: 7,03%

**Sumber:** IDX





# Kondisi Pasar & Perusahaan



Perseroan memiliki 48 unit mini kompresor (merk GasJack) dan telah digunakan sebanyak 32 unit pada sumur-sumur Pertamina dan beberapa kontraktor migas lainnya yang terletak di Jawa Barat, Kalimantan Timur, Sumatera Selatan, Riau, Jawa Timur, serta Kalimantan Utara dan Sumatera Selatan.



Mini kompresor SICO memiliki fungsi untuk menangkap “gas flare” sehingga mengurangi gas karbon yang dilepas ke udara serta memanfaatkan gas tersebut untuk menambah volume produksi gas.



Perseroan memiliki satu entitas anak yaitu PT Sigma Niaga Gas yang memiliki kegiatan usaha berupa perdagangan eceran bahan bakar kendaraan di SPBU dan perdagangan eceran minyak pelumas di toko. Saat ini penjualan bahan bakar minyak dilakukan dengan merk Shell.



Industri minyak dan gas negara Indonesia mengalami penurunan dengan nilai CAGR -3% pada tahun 2016-2020. Sedangkan industri minyak dan gas Indonesia diperkirakan akan mengalami peningkatan dengan nilai CAGR kurang dari 1,83% pada tahun 2020-2025. Selain itu, industri minyak dunia diperkirakan akan mengalami peningkatan dengan CAGR 4,3% pada tahun 2022-2030.

**Sumber: Laporan Tahunan, Mordor Intelligence, dan Market Research**



# Narasi

---

Berdasarkan laporan keuangan kuartal II tahun 2022, pendapatan perseroan mengalami peningkatan sebesar 1,55%. Hal ini disebabkan oleh peningkatan pendapatan pada segmen jasa sewa kompresor sebesar 15,51%. Selain itu, laba bersih perseroan juga mengalami peningkatan sebesar 139,22%. Hal ini terutama didukung oleh penurunan beban pokok pendapatan sebesar 15,63% yang dapat menandakan efisiensi perseroan.

Pemerintah sudah serius untuk mewujudkan komitmen *net zero emission* di tahun 2060. Hal ini membuat alat kompresor gas milik SICO menjadi lebih unggul karena memiliki konsep memproduksi gas dengan mengurangi penghasilan emisi karbon selama proses berlangsung. Selain mengurangi produksi emisi gas, perseroan juga memproduksi volume gas yang lebih tinggi. Keunggulan alat ini dapat meningkatkan permintaan dari jasa perseroan di industri migas, sehingga dapat meningkatkan kinerjanya untuk kedepannya.

Sebesar 44,75% dari hasil dana IPO akan digunakan untuk mengembangkan usaha perseroan, seperti melakukan pembelian 1 unit kompresor serta kendaraan operasional yang dapat meningkatkan kinerja perseroan.

**Sumber: Laporan Keuangan, ESDM**



# Risiko

---

Meski pendapatan perseroan secara keseluruhan mengalami peningkatan, pendapatan pada segmen penjualan bahan bakar mengalami penurunan sebesar 19,72%.

Perseroan memiliki alat yang cukup langka sehingga ketika dibutuhkan *sparepart* tertentu dapat membutuhkan waktu yang lama untuk mendapatkannya. Hal ini dapat mengganggu kinerja perseroan jika kompresornya sedang bermasalah.

Perseroan memiliki beberapa pesaing usaha langsung seperti PT SAAG Utama, PT KPM Oil & Gas, PT Sarana Gastekindo Utama, serta PT Industri Kompresor Indonesia yang beregrak di industri yang sama.

**Sumber: ESDM dan Laporan Keuangan**



# Kinerja Keuangan



## LAPORAN LABA/RUGI

Dalam Miliar Rupiah	2020	2021	6M 2022
Penjualan	66,9	70,1	35,1
Beban Pokok Penjualan	-42,3	-41,3	-18,5
<b>Laba Kotor</b>	<b>24,6</b>	<b>28,8</b>	<b>16,6</b>
Beban Lain-lain	-17,5	-16,4	-10,6
<b>Laba Operasi</b>	<b>7,0</b>	<b>12,4</b>	<b>6,0</b>
Beban Keuangan	-0,1	-2,2	-0,5
Pajak	-2,5	-4,1	-1,2
<b>Laba Bersih</b>	<b>4,4</b>	<b>6,1</b>	<b>4,3</b>

## NERACA

Dalam Miliar Rupiah	2020	2021	6M 2022
Aset Lancar	15,2	23,8	77,3
Aset Tidak Lancar	53,9	43,4	40,5
<b>Total Aset</b>	<b>69,1</b>	<b>67,2</b>	<b>117,8</b>
Liabilitas Jangka Pendek	16,9	10,7	8,5
Liabilitas Jangka Panjang	18,9	15,1	5,9
<b>Total Liabilitas</b>	<b>35,8</b>	<b>25,8</b>	<b>14,4</b>
<b>Ekuitas</b>	<b>33,3</b>	<b>41,4</b>	<b>103,4</b>

## DER

## LAPORAN ARUS KAS

Dalam Miliar Rupiah	2020	2021	6M 2022
Arus Kas Operasional	6,4	9,6	-8,6
Arus kas Investasi	8,5	1,2	-20,1
Arus Kas Pembiayaan	-9,6	-8,6	50,8
<b>Periode Akhir Uang Tunai</b>	<b>6,7</b>	<b>8,9</b>	<b>31,0</b>

Sumber: [Laporan Keuangan](#)



# Analisa Teknikal

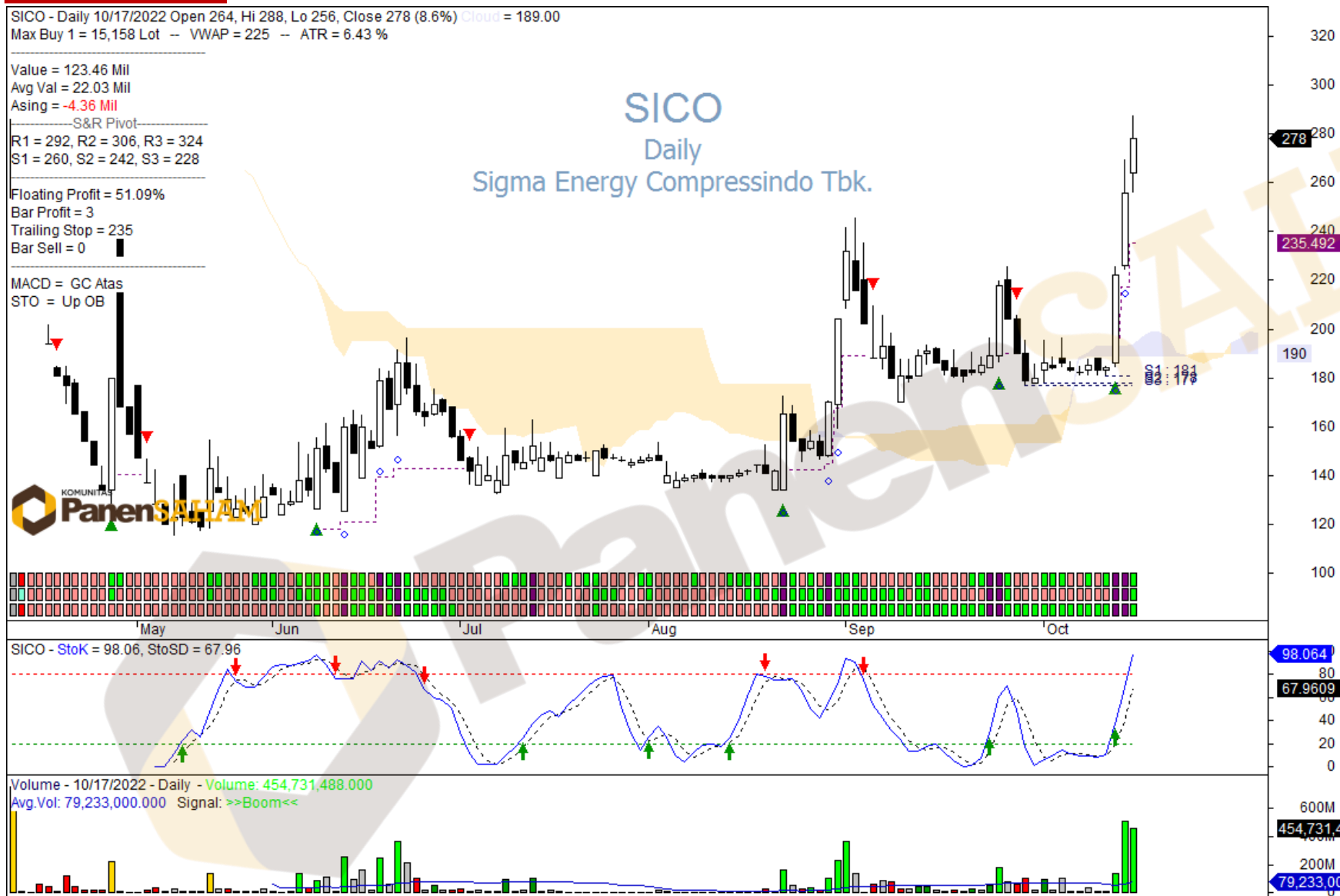

**Support**

260-242

**Risiko**

-6,47%-12,95%

**Resisten**

292-306

**Reward**

5,04%-10,07%

# Disclaimer

---

Pandangan di atas merupakan pandangan dari PanenSAHAM, dan kami tidak bertanggung jawab atas keuntungan atau kerugian yang diterima oleh investor dalam bertransaksi. Semua keputusan ada di tangan investor. Tujuan pandangan investasi ini bertujuan untuk memberikan edukasi dan bukanlah rekomendasi untuk melakukan pembelian maupun penjualan atau aktivitas lain yang memiliki hubungan dengan transaksi di pasar modal. Investasi saham memiliki resiko dan imbal hasil yang tinggi, para investor diwajibkan untuk mempelajari sebelum mengambil keputusan.



**MONIKA**  
ASISTEN  PanenSAHAM

Visit our [Website](#) or  
Download our App

